# 滿洲報

(第三種郵便物認可大正十一年七月廿四日) 發行人 西片朝三 編輯人 金念曾 印刷人 金慕韋

本報價目)每月一圓三角六個月七圓二角全年十三圓六角報費先惠郵票不收 外國除日本概加郵稅) 廣告刊費)一行十二字起碼一日每行一圓特別地位加倍長期者另議 以上俱以現大洋爲本位但朝鮮臺灣日本及其他國即以日本金幣爲本位

大連市山縣通一四二番地 發行所中日合辦 滿洲報社 電話(編輯部(長)七五一三番 經理部(長)四〇三四番 社長室(長)二八〇四番) 振替貯金口座(大連)三七三番

THE MAN CHOU PAO 142 Yamagatadori, Dairen Manchuria China.

昭和五年十月二十日

## 時評

### 討共軍已經派出

(知非)

△共產黨到處劫掠、以殺人放火爲能事、於是不道不德、而猶以黨爲號招、眞所謂虎群狗黨、不齒於人矣、中央因有事於北、長沙江西、鞭長莫及、該輩遂大施殘暴手段、致安善良民飽受塗炭與驚恐、今雖置之死地、亦實難以蔽其辜、然國家以民爲重、民陷於水深火熱之中、坐視而不爲之所、豈愛民者之本心哉

△河南晉軍、既已全部投降、反對中央之軍隊、瓦解冰消無餘矣、中央政府、擬以出征閻馮之有功勁旅夏斗寅徐源泉等六師、擔任討伐兩湖江西之共匪、大軍南旋共匪可指日而平矣

△雖然國家値多事之秋、共匪乘隙、固在必誅之例、顧非共匪、而其爲害民間、尤甚於共匪者、實繁有徒、膠東西盜符滿地、民不聊生、北平圍閣、綁票勒贖者、相習成風 斯輩害民之賊、官軍對之、當如鷹鸇之逐鳥雀、必不容其縱橫滋擾也 當局者責無旁貸、如能南北一齊努力、剪草務去其根、以免其再行發生、則海宇淸平、編氓受福無疆矣、不然養癰成患、異日更有甚於此者、悔之晚矣

## 將任小畑爲駐華使 迭請蔣王同意

### 我國有要求升任大使說

現滬南京之日本外務次官永井氏於十七日訪問王正廷外交部長時口頭提出日本政府有任命小畑氏爲駐華公使意嚮請求國民政府當局諒解承認該外務次官於十八日出席蔣總司令之茶話會與蔣見面時亦以此問題爲談話之中心據聞中國側對於日本此項提案有要求日本駐華公使陞爲大使之交換條件之用意日本側若果能容認中國此項要求則小畑氏任駐華大使不久即可實現並聞國民政府內部有力方面傳說現任內政部次長張我華氏將來即被任爲中國駐日大使說云(十九日南京專電)

## 陽山俱樂部中交換 中日問題意見

### 永井外務次官與戴王等

訪問國民政府之外務次官永井氏於十八日午後二時半赴中山陵墓參拜後於午後三時由外交部次長王家楨氏引導赴蔣總司令官署謁蔣介石總司令同座尙有戴季陶王寵惠王家楨及滬南京之菊池良一代議士亦參加此次會談直歡談至五時餘始行辭出永井外務次官菊池良一代議士由戴季陶王家楨引導四人同乘摩托車赴湯山溫泉據該四氏豫備於當夜在湯山俱樂部關於中日問題作縱橫之長時間談話互相交換意見從此中日間之親密必獲達進步一切主要問題當然得到相當諒解故各方面對頗爲注意云(十九日南京專電)

日本外務次官永井氏十八日午後四時親赴蔣邸出席蔣介石總司令開催之茶話會自五時起敘談一時間有餘並交換關於中日親善種種意見辭出後由戴季陶作嚮導赴南京湯山遊覽云(十九日南京又電)

## 重光代使赴京 參加國葬禮

日本重光代理公使爲參加已故行政院長譚延闓氏之國葬典禮偕同日本公使館陸軍武官佐藤少將海軍武官北岡大佐等於十八日夜由上海乘車出發赴南京云(十九日上海專電)

## 日本旅滬僑民 總數兩萬餘

駐上海之日本總領事館舉行國勢調查結果於十八日已正式發表日本旅上海僑民總數共二萬五千三百七十六人其中男爲一萬四千一百二十三人女爲一萬一千二百五十三人內朝鮮人九百零四人台灣人四百零八人云(十九日上海專電)

## 刺辛博森兇犯 係販烟土者

### 丁貴堂返滬談

上海通訊、總稅務司署稅務司兼中文秘書丁貴堂、前奉總稅務司梅樂和之命赴津、新理津關善後事宜、丁君留津共二月之久、已於日前乘大津丸返滬、記者面見丁君蒙告近日津事種種、約略記之如下、丁君自辛博森奉閻命强佔天津海關之後、曾二次奉命至津、第一次曾赴太原與晉閻談判、厥後海關行政、理宜統一之利益、時晉閣對於原則上雖已承認、然終不能自承大錯誤、收回成命、及第二次赴津之後、丁氏曾三次赴瀋、面見張長官對於海關行政、多所陳述、頗爲張氏所贊許、故此次北方變化後、辛氏雖竭力運動聯絡張氏均不置議、皆丁君事先布置之力也、據丁君言辛氏最後赴瀋時、見張謂當先奉二百萬元、以爲蟬聯之條件、張氏笑謂、余東三省各海關均不顧取、何獨愛汝二百萬元、後辛力懇願全面子、張氏謂、汝面子宜顧全、何獨我面子即不須顧全、我若徇汝一人之私情、恐余將失信於天下云云、辛氏碰釘之後、即忽忽返津、杜門不出、不意終爲刺客所乘、誠失意人偏逢失意事也、據丁君所得報告、辛氏此次被刺實係土販之所爲、辛氏與土販爭利、土販積恨至深、所以刺之者、蓋恐其不死將唱圖報復、則土販必爲彼一網打盡、今不在位、則雖不死亦必不能從事報復矣、丁君並力述遼張對於中央傾向之誠、絕無軍閥封建之思想、對於海關行政、尤具維持統一之熱忱云

## 四次太平洋會 已決定在中國開催

第四次太平洋會議代理會長齊亞魯斯氏與中國委員折衝結果決定自明年十月二十一日起至十一月四日止在北平或上海開催第四次太平洋會議所討論之問題大略規定如左

一、食糧人口問題 一、利用土地問題 一、移民種屬問題 一、關於太平洋諸國經濟問題 一、東西洋諸國間之外交文化問題

上引各項問題討論決定後特別注重者即爲經濟問題爲關係諸國協力援助發展中國經濟及以投資貿易爲目的之問題是也云(十九日北平專電)

## 杜錫珪氏歸國

奉派赴歐美視察各國海軍之杜錫珪海軍大將乘十八日入上海港之照國丸輪船歸國矣(十九日上海專電)

## 蘇俄側態度强硬 中俄會議停頓

### 莫全權赴各處旅行

關於中東鐵道開催之中俄正式會議自開會後現已經過十次會合惟蘇俄側仍然主張要求我國承認伯力議定書有效爲先決條件十八日中俄代表作十一次會見時俄代表即席表示伯力議定書問題若無解決希望則下次即不再行繼續會議須俟我國側表明白表承認伯力議定書與否爲止會議無期延期因是莫德惠全權豫定十九日由莫斯科出發赴列寧格勒等各都市旅行云(十九日莫斯科專電)

## 美造船研究所發明 救助潛水艦機

### 確減少遭難者死亡

據日本東京某方面接美國牛頓地方十七日發電謂當地美國海軍造船研究所最近發明二種救援潛水艦遭難機器非常發生功效曾經屢次試驗成績極佳現已呈報美國海軍部存案矣其第一種發明品係若遇潛水艦沉浸海底由海上之救援船艦與其連接裝置通信機器在水深半英里以內之距離在遭難之潛水艦內求救之人可與海上救援船艦之人互相通話非常明瞭蓋因從前若遇潛水艦遭難沉沒海底時須潛水夫潛行遭難艦傍叩其聲音則岸壁者聞其響聲方能推定遭難艦中有無生存其法最迂遠不靈便今所能發明此種通信機器沈沒艦竟能與救援艦互相連絡直接通話則今後縱有遭難艦船操縱及乘坐者之死亡犧牲定必減少多數無疑新發明此種機器之人有功人世誠非淺鮮第二種發明品爲對於遭難沈沒海底之潛水艦可能由救援艦中傳達供給其救護品既有此二種最新發明救護茲後潛水艦之操縱及乘坐人員之安全當然確保無疑(十九日東京專電)

## 魯悍匪被擊潰

### 展師與陸戰隊痛剿結果 指日即可全部肅淸

青島通信、膠東大股匪首王子明部、自焚掠安邱景之芝鎭後、即竄入膠縣西南鄉里杜一帶、姦淫擄掠、殺人放火、無所不爲、省政府韓主席據報、當即訪令駐膠濟路線之七十三師展書堂部前往痛剿、以除民害、展部奉令後、由展師長親率二百一十八旅赴膠、一面並函請東北海軍陸戰隊派兵堵截、防其東竄、展氏到膠後、記者於十一日前往晉謁、刺探剿匪情形、時展已率隊出發、由其總參議趙同善接見、據趙謂展師長現兼任膠東淸鄉司令、對於王子明部股匪、已具有澈底肅淸之決心、刻諸城已有敝師(趙自稱)軍隊兩團、積極北進、東面有海軍陸戰隊堵截、展師長親率二百十八旅由王台鎭南攻、三面包圍、該匪已成甕中之鼈不難一鼓蕩平、記者又詢將來淸鄉辦法、趙謂、所有淸鄉辦法、前日在濰縣召集淸鄉會議、業經詳細討論、議決辦法、一、淸查戶口、令各縣政府責成各區長、通令各村村長、呈報各村所有土匪姓名、有不報者、以匪論、二、檢枝烙印、自此次烙印後、如再發現無印私槍以土匪論、三、經費、各縣有淸鄉款者、即動用該款否則由各區或村酌量情形籌措、四、淸鄉委員分會、各縣由各機關產生委員七人、以縣長爲會長、印信用縣政府印、不另頒發、五、期限限二十天辦理完竣云、即又訊、各方軍隊佈置妥協後、於十一日協同開始進攻、激戰一晝夜、匪勢不支、即四散潰逃、當場擊斃者極衆、餘一部南竄、一部喬裝商民(數目未詳)擒獲數十名、其搭膠路來青潛伏、市當局已嚴令公安局加意偵緝、歸案訊辦、蹂躪數縣之股匪、至此已完全肅淸、人心莫不稱快云

濟南快信、現在山東軍事既告統一、地方善後急待辦理故第一軍團總指揮韓復渠、現極注重整理民團、勦匪、淸鄉三大要政、第十二軍軍長孫桐萱、十一日晚十一點由德州乘專車來濟、其重要任務、即爲向韓復渠報告魯北一帶防務及剿匪情形、定一二日內即返防次、據某要人對記者談、山東之綏靖計劃、大致最要者、即爲整理民團及剿匪淸鄉三事、以整理民團爲第一步、因剿匪必須軍隊與民團協力、方可收事半功倍之效、故幷重之、初步工作即爲召集民團會議、現魯東方面民團會議已閉幕、各民團司令發表後、各路民團、即行出動、協助軍隊剿匪、魯南方面、民團會亦接洽完畢、魯西方面亦在接洽中、魯北方面、民團司令趙仁泉亦定日召集民團會議、至各地駐軍、刻亦已分別出動、大舉剿匪、以爲一勞永逸之計、除原在各地者外、另派八十七旅榮光典全部赴東昌館陶、協助馬進勛旅剿股匪王金發、已自十一日起開始東開、預料山東匪患、兩個月可告肅淸、將來再實行淸鄉、令各縣淸查戶口、刻已由省府通令各縣一律召開剿匪大會、以喚起民衆注意云

## 王樹常準備在津 補行宣誓典禮

### 于學忠定念日就職

天津特訊、河北省政府主席王樹常、定十七日上午十時、在省府前廳補行宣誓就職典禮、事前由秘書處第四科、會同庶務股、積極籌備、同時致函省市各機關、及民衆團體、請屆時派員參加、北平外交擁案保管處處長祁大鵬、十六日即行來津、準備參加典禮、茲將就職時之布置秩序及誓詞通知等、分誌如後

**通知** 逕啓者、敝府主席定於本月十七日上午十時、在敝府(前天津市政府舊址)大禮堂、補行就職宣誓典禮、除分函外、相應函請查照、即希先臨爲荷、此致云云

**佈置** 禮堂設在前廳、其佈置計、一、最前懸黨國旗及總理遺像、二、國民政府監誓員席、三、副司令監誓員席、四、河北省政府主席、五、津海關監督、財政特派員、省府委員廳長席、六、天津市長及各局局長席七、來賓席、八、本府職員席

**秩序** 一、奏樂、二、國民政府監誓員就位、三、主席就位、四、來賓就位、五全體肅立、六、監誓員恭讀總理遺囑、七、向黨國旗及總理遺像行三鞠躬禮、八、靜默三分鐘、九、主席宣誓十、國民政府監誓員訓詞、十一、副司令代表訓詞、十二、主席答詞、十三、奏樂十四、攝影、十五、禮成

**誓詞** 余敬宣誓、恪遵總理遺囑、服從黨義、奉行國家法令、忠心努力於本職並節省經費、決不雇用無用人員、不營私舞弊、及授受賄賂、如違背誓言、願受本黨最嚴厲之處罰

**職員** 又省府職員、大部尙未正式發表、秘書長劉由民政廳長王玉科兼代、第一科科長烏雲珠、第二科科長于龍溪、第三科科長滕紹周第四科科長佟良智、均以代理名義實行任事云

北平特訊、東北第一軍軍長于學忠、定於本月二十日在平就平津衛戍司令職、已電知吳鐵城趙倜二氏、請其早日來平監誓、聞于氏十六日已飭知副官處籌備一切、日前已派匠紮搭彩牌云

## 國府慰留張鈁 任民政廳長

南京訊、國民政府前據河南省政府代主席兼討逆軍第二十路總指揮張鈁來電、以軍事將告結束、請予辭職歸養國府以該委員屛濟梓桑、盡力行陣、厥功甚偉、倚畀方殷、業經簡任爲河南省政府委員、兼民政廳廳長在案、汴省兵禍之後、重以天災、軫念閭閻、尤資熊軾、着爲黨國益懋嘉猷、業經指令、所請辭職之處、應毋庸議、並訓令行政院知照云

## 閻馮失敗經過

### 朱雲光回京後報告

南京特訊、中央宣傳部、十八日下午二時、招待新聞記者、主席朱秘書雲光、報告北方反動軍閻失敗之觀察、略謂、兄弟三月九日至平、適閻錫山通電出洋之時、當時平津各界、對閻批評、已翻其對於軍事政治皆無辦法當時平津當局、亦感其毫無辦法、且其財政僅足支持兩三個月、河南雜牌軍隊、復不能爲閻利用、三月以後、平津則閻黨份子糾紛、彼等之所謂黨者、不過招納一般亡命之徒、借作爲一己捧場閻系辦黨之主要人物爲李江李前在山西爲亂黨務最烈之人、及閻通電後、李即拉攏西山派改組派及大同盟各種份子、至北平辦黨、派時因李江與西山派稍接近、遂相標榜、改組派與馮玉祥稍接近、遂亦相標榜、以致兩派日趨極端、水火不相容、當閻叛變之始、曾與馮約定政治由閻負責、軍事由馮負責、及津浦線稍有進展、則又將軍權收歸一己掌握、并密令晉軍勿受馮之指揮、同時馮向之索糧餉、復又靳而不與、因之馮閻之間、意見益深、中央克復濟南後、晉軍之戰鬪力、已喪失殆盡、閻同後並準備放棄平津、設中央向前緊追、則平津早於克濟後一二星期得之矣、當時馮曾擬廣募新兵、晉之殘餘、合馮軍隊、全力向隴海線猛攻、因閻另有打算、遂未實現、閻之打算、爲乞助於東北、倘東北允予援助、則仍作最後之掙扎、否則即退回老巢、閉門自守、當北戴河馮案發生時、即閻派專員、至東北活動最烈之時、孰知閻之代表、僅與張漢卿一面、張漢卿並未向彼等發言、而該代表賈景德等出外則大吹法螺、謂請援助、如何如何有把握、及漢卿巧電發表後、閻馮始大失所望、北平外人、謂閻等組織之政府、爲皮包政府、隨時可以攜帶行走、同時有人批評閻馮、謂作叛本爲可惡之事、然亦須有作叛之才能、而閻馮則僅一團糟而已、可謂糟糕已極、而極可奇怪者、即自命爲革命健將之汪精衞先生、亦同流合汚、誠不可解自閻馮叛亂數月以來、平津新聞界態度甚佳、每日隨時皆有中央消息、傳播民間、此次閻馮之失敗、不特新聞界事先將其看破、即一般商人、亦能將其看破、則閻馮之所謂軍事政治、可以見矣

## 桂局仍難期望 以和平解決

### 李張白仍强硬 僅黃不願再戰

香港特訊、桂軍和平難實現、桂方因主和者僅黃紹雄一人、李白張態度仍强硬、且恐蔣師回粵攻桂、(九日)起突由柳調五千人開上林、進攻南寧之黃旭初韋雲淞兩部、余師及滇軍盧師、同時固守乘機衝出、戰至十二日晚不勝、始退、現由柳州續增援軍、有再攻意、八十兩路亦增兵、陳濟棠刪(十五)午由肇赴梧、李揚敬師開梧策應、又陳濟棠寒(十四)午赴梧、瀕行語記者、此行純係視察前方防務、並策劃肅淸殘逆軍事、惟敵迭被擊潰、陷於衝閫、解決實非難事、據廣州報告稱、此間軍事領袖奉南京總部命令、攻桂軍事即刻停止、所有紛岐用政治手腕解決、圍攻南寧之雲南軍隊已開始向雲南撤退、原擬助赴援南寧之廣東軍、雲南軍一鼓而破南寧者、今既待命半途折回廣東、

## 南京將開催 內政會議

### 內部準備提案

京訊、內政部長鈕永建、因內政會議行將開幕、特令該部薦任以下職員、對於內政會議之提案、及該部之職權有所提議、並擬具兩題、令飭草就以便採擇、茲錄該兩題原文如下 一、全國內政會議、不久即須舉行、本部應內政全體之計畫、及實施的程序、諸君研究有素請各舉所見以備提案 二、中央整理官制、本部已有修正草案待呈、諸君在部經驗孔多對於組織法之職掌權限、及處務規程、有無應改進及補充之點請各舉所見以備採擇

今日發行畫報隨報奉贈

## 內亂既已終結 軍隊仍應編遣

### 裁兵救國爲時勢迫切要求 首先請解甲歸農蔡廷楷電

許州特訊、國民革命軍第六十師師長蔡廷楷通電如下(銜略)革命之目的在建設、而建設貴有充裕之財政、軍興以來、輾轉征戰、軍額激增、馴至軍費佔全國收入百分之八十以上、政府度支絀細、建設事業、莫由措施、去年中央軍事宜告統一、即頒令實施編遣、良以非裁兵不足以言建設、非建設不足以言救國、欲謀革命之出路編遣實爲唯一之急務、於時廷楷駐防瓊島、於未奉裁兵命令之先、即將所部第十師裁去一團、縮師爲旅、以仰副中央之意旨、詎裁兵未竟桂系叛變於武漢、繼襲我革命策源地之廣州、兼旬之內將叛逆完全擊潰、大局即告敉平、而閻馮同時醞釀亂機先則唆使唐逆叛變於北、繼則勾結張桂跳梁於南、終則揭叛旗、公然變亂、澤國茫茫、戰雲瀰漫、廷楷應時勢之需要、奉命擴旅爲師協同友軍、蕩平張桂、旋移師北指、追隨我中央大軍、共同討逆、環顧討逆期中、戰區擴延數省、念我千百萬同胞、呻吟憔悴於兵燹之下之苦況、誰無心肝、寧不惻惻然爲革命之澈底成功、誠不能不暫忍一時之痛、現大憝已除、黨國基礎業已鞏固、自應繼續施行編遣與民更始、蓋兵多則民衆政府交受其困裁兵救國、已爲今日時勢迫切之要求、廷楷忝列軍籍、以孱弱之軀、奔走革命、二十年奮鬪、息影未遑、前曾屢次呈請辭去軍職、遂我初服、値黨國多艱、未邀允准、此時討逆任務已完、正廷楷解甲歸農之日、擬即將所部呈請中央、先行編遣、廷楷仍以國民黨員資格、爲黨國奮鬪、除另呈總司令照准外、特電佈臆、伏希垂察國民革命軍第六十師師長蔡廷楷叩寒(十四)

## 代收遼災賑款辦法

一、交款時由經收機關之經收人掣給蓋印之收據
一、捐款名單俟彙齊後即在本報逐日發表
一、代收賑款現已開始惟收款期間則自第一次發表捐款名單之日起以四十日爲限
一、外埠有向本報分社送到捐款者即由該分社代收代給收單名單亦在本報發表
一、收款處大連華商公議會小崗子華商公議會滿洲報社西部大連商民公議會

主催 滿洲報社

後援 大連華商公議會 西崗華商公議會 大連三六同鄉會 中華青年會 大連商民公議會 鞍山製鐵部華員一同

## 謹防冒牌

本號在江蘇常州南門外尉史橋挽創辦於前淸同光年間精製糖果蜜餞糖桂花靑紅絲佛手梅大橋餅等行銷全國以豫成豐爲正牌豐記爲副牌早經立案以防假冒乃近來冒牌迭見以僞亂眞尤以混充豫成豐靑紅絲佛手梅爲最多貌似貨非致外埠顧客迭受其愚查僞貨內容斤量既短原料又劣魚目混珠實堪痛恨除已呈請官廳取締外並登上海各報聲明茲以靑紅絲佛手梅行銷於營口一埠爲數頗多特托營口德盛恒號代爲登報聲明務希貴客於採辦時注意(箱外印刷招牌)(箱內石印仿單)以免受欺爲禱

九月一日 江蘇常州 豫成豐糖果號謹啓

## 恭頌景縣長楊局長及顧石二隊長之德政

敝等子女在得利寺縣立十一小學校讀書忽於本年九月念七日被入胡匪七名將敝等子女七人綁去當晚經縣長景公安局長楊公督飭本縣公安大隊長顧子元及沙包子石岳東中隊長分頭追擊至得利寺西蔡家大房身被石隊長將人票完全無事奪回擊斃胡匪一名設非督飭有方剿擊得當焉能此迅速安穩之結果敝等無以爲報特輸誠聲明藉頌景縣長楊公局長及顧石二隊長之德政

得利寺民衆 寧金聲 吳殿東 鹿俊德 張永銘 吳殿豐 李耀文 姜學儒 同鞠躬

## 尋人啓事

啓者費成林年三十一歲係綏中縣高嶺站人前在鐵嶺鴻記號司廚於本年舊五月初十日出外營言鋤地至今未歸不知流落何處如有知者來函告知必爲重謝決不食言

投信處鐵嶺南馬路協力盛煤廠

## 股本出兌聲明脫離關係

敬啓者敝號與劉達泉合資設立慶升公司轉運營業今因用款故將股本出兌與劉達泉名下所有糾葛當時理淸俟後慶升公司有何事故敝號概不負責恐未週知特此聲明

遼陽本城 馬明良 于爾純 謹啓

## 鹿鳴春飯店開幕啓事

本飯店開設在南市場路北新建樓房五十餘間室內裝修器皿陳設無不花樣翻新大禮堂可容四五百人宴會結婚倍極壯觀其餘自來水煖汽管大小便器都格外整潔又聘到中外名師南北菜廚無不力圖新奇而飯菜價格尤必特別低廉一流行相符絕不僞飾至於招待顧客更擬光明正大別開生面一掃普通矇詐之習俾顧客暢口愜心無少間言尙希各界名流駕臨嘗試方知言之不謬也

陽曆十月十一日 陰曆八月二十日 開始營業

中國電話 三百六十四號 鹿鳴春經理 王興㠯 謹啓

## 邊業銀行廣告

本行資本國幣貳千萬圓呈由政府核准享有發行紙幣代理國庫特權專營各種存款放款匯兌貼現及普通商業銀行一切業務滙水利息格外克己辦事手續尤爲敏捷如持本行鈔券作滙東三省境內各地分行一律免收滙水倘蒙賜顧無任歡迎

總行 遼寧省城大南門內路西德隆店胡同

電報掛號 九九九九

電話 總局 總裁室(二)五六四 營業室(二)一六五八 經理室(二)六五七 傳達室(二)一六〇七

北寧長途電話(二)一七 日本長途電話(二)一四五八 三〇七三

天津 上海 大連 山海關 營口 安東
錦縣 四平街 新民 遼陽 吉林 長春
通遼 哈爾濱 安達 綏化 雙城 黑龍江
洮南 遼源 開原 海城 西安 山城鎭
新立屯 公主嶺 撫順 法庫

## 代兌處

逕啓者本行發行奉天地名現大洋元角券及京津通用角券除在遼寧本總行營業時間隨時兌現外並委託左列各商號代兌

遼寧省城大西門裏商業銀行 遼寧省城大北關下頭福勝公 遼寧省城大西門裏益和永

倉庫 本總行設有倉庫辦理貨物押款

## 大連

# 中日健兒球類表演之盛況
# 東大籃球網球皆惜敗
## 籃球結果以三十對二十四
## 但兩軍之運動精神均極好

來連遠征之遼寧東北大學球隊矣、第一日之中日競技為籃球、於大連神明町高等女學校球場舉行之、中日兩隊員出場、觀衆於鼓掌聲中、開始比賽、審判員為原田氏及大森氏兩隊開始戰鬥之初、即由大森副審連次鳴笛、東北大隊員犯規兩次、是以軍威竟為之一挫、故前半之成績、日軍十六東北六點相差十點而休息、再開時東北大軍更換隊員、奮鬥之下、連得數點、雖副審連罰東北軍犯規、而最終東北軍仍得二十四點、卽以卅十對二四點以六點之差、東北卒未戰贏、但兩軍之運動精神、甚為良好、亦近來中體育界所未曾有之好現像也

△東北大學隊

| 位置 | 姓名 | 號數 | 得分 | 犯規 |
| --- | --- | --- | --- | --- |
| 右鋒 | 楊鐘秀 | 7 | 0 | 1 |
| 右鋒 | 傅寶春 | 10 | 3 | 2 |
| 左鋒 | 田新光 | 3 | 1 | 1 |
| 左鋒 | 黃守禮 | 11 | 0 | 0 |
| 中鋒 | 趙漫志 | 9 | 9 | 3 |
| 右衛 | 姜任周 | 8 | 0 | 0 |
| 右衛 | 嶸秉鈞 | 5 | 7 | 3 |
| 左衛 | 關英 | 4 | 0 | 0 |
| 左衛 | 苑延瑞 | 6 | 4 | 3 |
| 左衛 | 時萬成 | 12 | 0 | 0 |
| 合計 | | | 24 | 13 |

△日本隊

| 位置 | 姓名 | 號數 | 得分 | 犯規 |
| --- | --- | --- | --- | --- |
| 右鋒 | 酒井 | 3 | 7 | 0 |
| 左鋒 | 富田 | 15 | 11 | 2 |
| 中鋒 | 三浦 | 4 | 11 | 2 |
| 右衛 | 岩瀨 | 5 | 0 | 2 |
| 左衛 | 安森 | 6 | 0 | 4 |
| 左衛 | 水上 | 11 | 1 | 2 |
| 合計 | | | 30 | 12 |

因中間電燈自滅休息三十分鐘、故時間稍為延長閉會後由滿洲體育協會村田理事、授與大森理事之銀盃於日本

▼||東北大學之籃球隊

第二日中日兩球隊於中央公園球隊場舉行網球賽、於十九日上午十時十分、由岡部渡邊、西村三氏審判之下、開始比賽、結果仍以東北大學隊戰鬥失利、單打双打均行敗北、於正午十二時閉會、當時中日兩隊員、運動眞精神十分充足、日軍得勝利乃將劉風竹氏之優勝盃授與日本隊員矣兩隊之戰鬥成績

△双打

第一次 岡部審判
日隊 示森 澄田
華隊 丁玉璠、佟彥博
成績為
日本(六、六)—(〇、二)東北

第二次 西村審判
日隊 川島、藤田
華隊 楊裕文、孫晶泉
成績為
日本(六、六)—(〇、二)東北

△單打

第一次 渡邊審判
日隊 吉田 華隊 楊裕文
成績為
吉田(六、六)—(三、二)楊

第二次 岡部審判
日隊 藤田 華隊 孫晶泉
成績為
藤田(六、六)—(二、三)孫

第三次 西村審判
日隊 川島 華隊 劉守毅
成績為
日本(六、六)—(〇、〇)東北

十九日下午一時、在大連運動場舉行隊球及足球比賽、兩軍之成績、均極良好、是以觀衆極多、其成績如何明日評誌

▲||中日網球選手於開賽前握手

▼||網球賽之一幕

## 買罐人不講禮 日摔碎磁罐
## 賣罐者稟警署 向其索要罐錢

市內劉家屯福尾街百八十九番地雜貨商裴克富四十四歲於十八日午前以現在西山會沙河口關東廳市場內充當夫役之徐某四十歲為對手方、向沙河口警察署提出訴論、願書謂、裴克富在月之十六日曾至該號買安磁罐一口、彼時議定價為小洋二元八角、並言明由該號櫃夥代送至該宅、而裴以店員不足、兼之事多忙碌的關係、碍難應諾但徐以再三請求、並謂送至沙河口菜市前便妥、是以迫不得已、兼之為取顧主之歡迎計、便命櫃夥往送、並約定至則交錢等語、比至沙河口菜市前、而徐某令其再送至水源地、該櫃夥以其有違前約、且相距過遠、頗難從命、如是二人即起口角、徐某一時咸及化錢受氣、頗覺難過、遂負氣將該罐摔破、而櫃夥以其出於故意、向其索錢、致各動武力、裴克富為索錢不得、乃仰當局求為說諭云

## 海城縣第一中 學生參觀團
### 旅大視察畢 廾由旅返去

海城縣立第一中學校學生參觀團一行六十餘名、由教務主任吳級三、訓育主任閻玉璞氏等之引率、於月之十八日上午七時乘車來連投宿於市內中華旅館、一行即於十八日在市內各地參觀、十九日下午赴旅順在旅順一宿、二十日晨由旅順返去云

## 滿鐵五理事 宴客之盛況

滿鐵會社新理事仙堂、十河大森、村上、木村、五氏於十八日午后六點在扇芳亭設宴招請報館、通信社、雜誌社之首腦者四十餘名、伍堂理事代表主人方面致開宴詞、高柳滿日社長代表來賓致謝詞、時至九點、始散盛會

## 三浦內務局長 定期視察北滿

三浦關東廳內務局長、豫定於十七日起十日間、携同山

## 第三製氷工場 落成披露宴
### 來賓三百餘名 極呈一時盛況

大連製氷會社、於小崗子榮町新築第三工場、業已落成開始工作、每日能製氷五百噸、等等設備、非常完全、於十八日正午、在該工場內設宴招請大連知名之士三百餘名、開盛大之宴會、社長佐藤至誠、致開宴詞、村井大連商工會議所長致謝詞、三點餘鐘、始散盛會、華紳方面被請者、有小崗子公議會長關睦堂等數名云

## 商華敗英船

投錨連灣之英國軍艦坎德號前十七日應商華隊之約、角逐於西郊、結果以四對零之比、商華大敗、原因英軍技術高明、實力雄厚之故、非但商華不能與敵、恐其他球隊、亦非對手

口地方課屬官北上、視察開原以北各地之狀況
△十月十七日大連發午後九時三十分△十月十八日到開原午前八時五十七分△同發同十一時二十三分到四平街午後一時四十七分植半旅館泊△十月十九日四平街發午前七時五十分到洮南午後四時十分洮南泊△十月二十日洮南發午前八時四十五分到黑龍江午後四時五十五分宿齊齊哈爾△十月廿一日昂昂溪發午前十一時卅分到哈爾濱午後六時三十五分投宿北滿旅館△十月廿二日哈爾濱滯在宿於北滿旅館△十月廿三日同上△十月二十四日哈爾濱發午前九時十五分到長春△十月二十五日長春發午後十二時十分到公主嶺同一時五十分發同五時三十八分宿車中△十月二十六日到大連午前八時旅順歸廳

## 瀋陽

# 第四大隊已西上 陳司令亦赴平
## 探照第三隊奉命入關
## 東北出兵不影響財政

東北憲兵第四大隊長傅常瑞氏頃奉陳興亞司令之命移防北平維持軍紀該隊長奉命後乃飭所部整裝就緒於月之十八日上午九時帶領中隊長四名士兵二百名搭北寧車西上赴平云(葵)

東北憲兵司令陳興亞氏頃奉張學良長官之命赴平編制憲兵任務該司令奉命後乃於月之十八日上午九時隨憲兵第四隊一同赴平云(葵)

東北探照燈第三隊長馮永年頃奉當局命令赴平是以該隊長於月之十八日下午三時帶領隊兵二百名探照燈十架及其他應用軍需品搭北寧十列車西上云(葵)

茲據軍界某要人云此次東北出兵軍費軍餉力求撙節絕不至如外間所傳之鉅不過由遼籌先墊日後由關內籌還況入關各軍將來係就地籌餉東北此後且能減輕擔負故財政決不能受如何影響也云(捷)

## 金委員公畢返熱

熱河省委員金鼎忱氏前因某項邊務來遼與張學良長官接洽令該氏諸事辦理公畢且因熱軍令實行接收察綏無須久滯乃於月之十八日搭北寧車返熱云(葵)

## 衛隊團發放棉服

東北邊防軍衛隊團團長劉德荃以天氣寒冷所部軍隊亟須更換棉衣以資禦寒於十六日由被服廠領出棉軍衣二十套由大車二十輛運回團部分發

## 張副司令宴會 駐遼各領事

各營連軍隊服用云(林)

海陸空軍副司令張學良滋任伊始為敦睦邦交聯絡感情起見定於本月十九日(即星期日)在俱樂部設席宴會駐遼各國領事並邀各要人作陪想屆期必有一番盛況云(林)

## 令東邊保護森林

遼寧省區東邊一帶森林豐富連年砍伐幾絕來源省政府主席臧式毅於十六日特令管理森林機關嗣後無論官民伐樹須報明發給執照方准砍伐否則以違法科罪決不姑寬云(林)

## 公安舉行秋季 衛生大檢查

省會公安局長白銘鎮氏現為慎重公共衛生起見特於十七日通令各區公安分局長督飭所屬對於各該區之秋季衛生認眞檢查是以日來各區均行預備舉行秋季衛生大檢查倘有民戶廚室廁所院宇堆積穢物不知注意清潔者即行帶局罰辦以重公共衛生云(捷)

# 韓共潛伏於各地 圖謀再次暴動
## 當局令豫防幷查華僑

東北政務委員會頃電令遼吉黑熱各軍警機關略謂近據密探報稱中韓共黨合作實行破壞吉敦路線之韓人青年同盟會萬書王道明朱南波等現在潛伏各地希圖聯絡中國共黨暴動承該黨滿洲省黨部之命擬於十一月七日以前實行等語茲以事關重要亟應嚴防以維地面除分令外合行令仰轉飭所屬加以特別之注意嚴加防範毋稍疏懈云(捷)

省政府主席臧式毅氏為防共黨前曾三令五申在案近以俄人趁我軍入平津之時派遣大批共黨南來潛伏各縣乘隙擾亂極應嚴防乃於月之十八日申令各縣飭屬嚴加防範認眞查拿以衛地面云(珠)

司令長官張學良氏頃以俄國釋放之華僑前曾令特區行政長官查明籍貫分別送歸惟此輩旅俄華僑難免不有共黨參雜其間必須嚴加防範是以於月之十八日通令各省區對於

## 李在祺請設 國術分館

省政府主席臧式毅氏頃據公民李在祺等呈請擬在遼寧省城設立國術分館籌備處招生傳習仰懇准予備案等情茲經臧主席於月之十七日批示謂呈悉候令民政廳會同警務處核議復奪再行飭知云(葵)

## 鐵嶺縣長已委定

省政府主席臧式毅氏現以鐵嶺縣縣長黃世芳應行調省另候委用所遺之缺關係地方政務甚為重要未便虛懸特調委輯安縣長鄒榮慶氏前往接充遞遺之缺委任蘇顯揚前往承乏以專責成云(捷)

## 交通職業學校 經費之攤派

東北交通委員會現以附設之交通職業學校所需經費甚鉅應行攤派用資維持茲特規定每月由瀋海吉長吉敦四洮洮昂齊克等路各攤大洋一百五十元北寧路月攤大洋三百元不足之數由會擔任昨已通令各路局遵照云(捷)

## 財政廳存款概數

遼省財政自張恒若接任廳長後極力搜羅省庫頗為充實茲據該廳消息現在省庫共存現洋五千二百六十二萬六千零八十四元奉大洋六千五百八十二萬三千七百九十二元日金二百零八萬五千八百六十四元云林

# 救濟遼西災黎
## 遼寧當局又送賑粮
## 各地學生演戲募捐

司令長官張學良氏以遼省西部各縣所受水患尤重災黎亦夥前曾解囊賑濟無如杯水車新尙有不飽者頃天漸寒露宿災黎殊屬可憫乃於月之十八日又解私囊飭三畬棧代購紅粮五百石以資賑濟而免有餓云(珠)

遼寧省政府主席臧式毅以轉瞬隆冬災區難民必須妥為接濟是以現又撥賑粮小米一百石每石官價二十二元於昨十四派委員杜春芝押往西運交災區各縣以救災黎云(林)

遼寧財政廳長張恒若氏以今歲遼省各縣所受水患頗鉅極應派員赴各災區詳細調查以資酌免田賦而示體恤遂於月之十七日派調查員姚延權等四名分往各縣災區調查云

(臨江)市區二校校長周作泉氏校董戰世金村副王本福王憲慶為遼西自古未有之鉅災被難民衆同胞們父不顧子夫不顧妻飢餓將斃嗷嗷待哺且秋去冬來衣無遮體該校長特於双十節放假之日令各生扮演新劇勸募災欵各大善士助資異常踴躍有天主堂助現洋十元救濟院副院長魯盛發君助現洋八元再有助二三五六元等不一所募數目容訪再誌

(大賓)本邑高級小學校為遼西水災籌賑捐欵演唱義務戲所得票資盡作賑捐之用由男女學生演新戲假市場戲園作劇場觀者人山人海云

蓋平本縣縣長辛祥民氏自辦理遼西急賑以來熱心勸募不遺餘力除第一批募進法大洋二千五百元業經滙解外現又將第二批募進法大洋四千餘元變購賑米一百六十餘石尙餘大洋一千餘元作裝運雜費外餘交日前省派之齊委員運解災區計前後共募得大洋六千五百餘元鉅欵閱尙繼續進行

## 張長官電召 于鎮使來省
### 萬司令將返任

司令長官張學良氏頃因洮編三四兩軍問題有向東邊鎮守使于芷山討論之必要是以於月之十八日特電召于氏迅速來省而資討論云(葵)

江省邊防司令萬福麟氏近因赤俄迭在國境招擾遺害商民極應妥為佈置邊務而盡職責是以該司令定於本月二十一日返江調度云(葵)

## 瀋陽公安局招開 秋季警政會議
### 通令分局長隊長出席

瀋陽公安局長張得棠氏對於地方治安極力籌劃種種計議已通飭施行茲為整頓及改革警察行政計特定於本月二十五日在局開秋季行政會議現于十七日通令各分局長各公安隊長屆時務須到局出席與議以資共同討論一切事項云(捷)

## 臧主席晉謁 吉省張司令

省政府主席臧式毅氏頃因某項要公於月之十八日下午一時乘汽車赴西下窪子張輔忱副司令私第接洽一切至下午三時始興辭而返云(珠)

## 錄事已揭曉 仍須舉行覆試

東北邊防軍司令長官公署軍需處佈告招考錄事一節已誌本報茲經該處於十五日上午十時在糧廠舉行考試現將試卷秉公評判完竣於十八日揭曉計取錄及格者司徒平金伯堅馬榮恩劉伯溪郭錫卿李濤臧相文王寶興等十八人並定於二十日上午十一時飭令取錄各員到處舉行覆試云(捷)

## 東豐

## 王縣長公畢回縣

東豐縣長王冠吾氏前因公晉省業誌前報現已辦理完竣未便再行逗遛於十月十二日乘瀋海車回縣本邑各機關首領齊赴站迎迓稍事寒暄即行馳返縣府照常視事云

## 蔣教官來去匆匆

東北陸軍講武堂兼高等軍學研究班上校教官蔣國輔於雙十節回籍省視本縣一般新知舊雨紛紛往謁賓主言歡極為一時之盛該教官以職務攸關未便逗遛於十月十三日乘瀋海早車匆匆返省云

## 國務會議決議 司法班立案

同澤新民儲才館司法班於去夏成立原定休業期限一年半今已一年有餘本年五月間監督張學良氏與教育長孔昭燄氏以畢業之期轉瞬即至為使各學員將來可以正式取得法官資格計當由張氏以政委會主席名義電陳中央請准立案嗣値孔氏回粵營葬道經滬會由司法院王院長派員赴滬與孔氏接洽一切茲聞此案業經司法院提出第九十六次國務會議決議准予立案並于畢業後分發各法院以候補推檢任用惟畢業考試應由中央派員舉行刻已電復到遼張主席接電後當即飭該班牌示各學員一體知照並以現在畢業期近應即淬厲修途以期舉行精進蔚為上選以相勗勉云

## 張家灣

## 劉局長已他調 紳商之惜別
### 恭送緞匾多架

本埠德惠稅捐徵收總局局長劉慶綱氏自滋任以來數年於茲辦理稅收剔除弊竇成績卓著有耳皆聞忽蒙調轉早誌本報本埠各界紳商不忍分別特製緞匾帳子多架鼓樂闐天送至稅局足見該局長平素待人恩厚始有此舉車永馬龍頗極一時之盛云

## 依蘭

## 陳團長出發
### 奉命前往虎林

本邑陸軍第九旅第五團團長陳宗岱前奉李鎭守使命令辦理虎林煙溝事宜遂即籌備出發現已整備完竣於月之九日帶同騎兵兩連步兵兩連逕赴虎林云

## 海城

## 稅捐職員之異動

科長林樹芳奉前市長何玉芳電召赴津另有任用於昨辭職林氏遺缺聞宋局長已派該局秘書楊皐暫行代理矣

本縣稅捐局長張其國爲內外職員人地相宜計特衡量其才幹之優劣將原有地位强半更易局內總稽察高級三調充湯子分局主任迭遺總稽一席由任崔甲臣調總局充任稽察員之職遺缺由八岔溝分局主任韓鶴洲接充至八岔溝分局主任以原任湯崗子主任張華安前往接替南台分卡々長以趙佐臣擔任以上各職員現已分別接職視事矣(青)

## 金州

## 定於本日在滿鐵分院 施行秋季種痘
### 一般幼孩務前往受種

增田金州民政支署長以時値秋季種痘之際特行豫防傳染天花通告一般育男女者遵照左記指示事項屆時前往聽候施種得獲安全切勿忽諸

一、應受臨時種痘
(一)向未種痘者生後未滿九十日者不在內
二、雖第一期第二期種痘時已受種痘不善感者及該當第二期種痘未受種痘者
三、除上記者外雖已經種痘其後已過五年者已經種痘而不善感者務必受種痘可也

日期本月二十日午前八時起場所大連滿鐵醫院金州分院(明)

## 哈爾濱

## 山浦課長來哈視察

關東廳學務課長山浦氏為視察南北滿日本教育施設狀況於十八日自長春來哈

## 特區市政局 總務科長易人

東省特別區市政管理局總務

## 吉林

## 保衛總部 會議聯防

吉林永吉縣駐九站之保衛總部以青紗障倒樹葉將落股匪已無處匿迹恐集大股趁機大舉擄掠民戶亟應設法禦防以維地方治安該總隊部遂於日前召集各騎步隊長開秋防會議計論秋日聯防事宜以資保境而計防患於未然云

# 每日繪圖紅樓夢
## 第二百八十五回

香月尙先生繪 (繪圖禁止轉載)

薛姨媽笑道、你少興頭些、外頭有人、比不得往常、鳳姐兒笑道、外頭只有一位珍大哥哥、我們還是論哥哥妹妹、從小兒一處淘氣、淘了這麼大、這幾年因做了親、我如今立了多少規矩了、便不是從小兒兄妹、只論大伯子小嬸兒、那二十四孝上斑衣戲彩、他們不能來戲彩、引老祖宗笑一笑、我這裏好容易、引得老祖宗笑一笑、多吃點東西、大家喜歡、都該謝我纔是、難道反笑我不成、賈母笑道、可是這兩日我覺沒有痛痛的笑一塲、倒是虧他纔一路笑的我這裏痛快了些、我再吃鍾酒、吃着酒、又命寳玉來敬你姐姐一杯、鳳姐兒笑道、不用他敬、我討老祖宗的壽罷、說着、便將賈母的杯拿起來、將半盞剩酒吃了、將杯遞與丫鬟、另將溫水浸的杯、換了一個上來、於是各席上的都撤去、另將溫水浸着的代換了新酒上來、然後歸座、女先兒說、老祖宗不聽這書、或者彈一套曲子聽聽罷、賈母道、你們兩個對一套將軍令罷、二人聽說、忙合弦按調撥弄起來、賈母因問天有幾更了、衆婆子忙回說、三更了、賈母道、怪道寒浸々的起來、早有衆人丫鬟拿了添換的衣裳送來、王夫人起身陪笑說、老太太不如挪進暖閣裏地炕上、倒也罷了、這二位親家、也不是外人、我們陪着他就是了、賈母聽說笑道、既這樣說、不如大家都挪進去、豈不暖和、王夫人道、恐裏頭坐不下、賈母道、我有道理、如今也不用這些棹子、只用兩三張並起來、大家坐在一處擠着、又親熱、又暖和、衆人都道、這纔有趣兒、說着、便起了席、衆媳婦忙撤去殘席、裏面直順並了三張大棹、又添換了菓饌擺好、賈母便說、這都別拘禮、聽我分派、你們就坐纔好、說着、便讓薛李正面上坐、自己西向坐了、叫寳琴黛玉湘雲三人、皆緊傍左右坐下、向寳玉說、你挨着你太太、於是邢夫人王夫人之中、夾着寳玉、寳釵等姊妹在西邊、挨次下去、便是婁氏帶着賈菌、尤氏李紈夾着賈蘭、下面橫頭、便是賈蓉之妻、賈母便說珍哥、帶着你兄弟們去罷、我也就睡了、賈珍忙答應、又都進來聽分咐、賈母道、快去罷、不用進來、纔坐了、又都起來、你快歇着罷、明兒還有大事呢

## 早起的好處

（吉長附中小學部黃鳳翔）

我們爲什麼要早起呢？因爲早起是有好處的，有什麼好處呢？就是我們夜裏睡覺屋裏所有的養氣，都被我們吸進去了，呼出來的炭氣，佈滿在屋子裏，我們再呼吸，不都是炭氣了嗎？所以我們要早一點起來，到外邊去吸新鮮的空氣，這新鮮的空氣是樹木噴出來的，名叫養氣，養氣對於我們是有好處的，我們每天早起，可以使我們身體强健，可以使我們的腦筋清楚，我們在早晨練習算術，和預習新書，那是非常容易明白的，俗語說：「一年之計在於春，一日之計在於晨」這句話是很不錯的，所以我們要早起，並且不要空費這早晨的好光陰

難兄難弟 博愛吳醫士第四五兩公子

## 早秋景色

（吉長附小四年生蕭大昌）

秋天到了
楊柳黃了
河水也很澄清
小草也都枯槁
還有許多小鳥
在樹上々的叫
好像說「早秋已到」
小朋友啊、時光不要忽略

## 秋風

（秋生）

清朗欲圓地月亮懸掛天斗，
倍襯着淡雲球球，
無情的西風，一陣一陣底颼颼，
桂花的芬香也被它吹入鼻管
▲　▲
啊！不知不覺底將近中秋哪！
歸期究竟是如何？
被這倒逆寰境阻繞着，
那能遂我的心願，
唉！等着罷

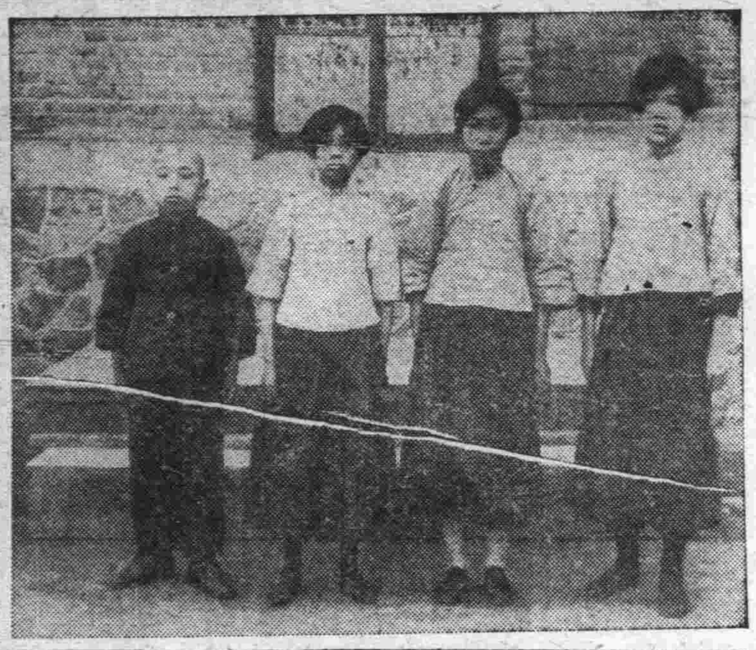

優秀份子 吉長附小黃鳳翔唐潤梅張國棣孫孝慶（冰三寄）

## 夏和秋談話

（海城盤嶺小學校初三年級生孫殿楹）

一日、秋說我能够捕滅那炎熱凌人的夏天、又能使氣候溫和、還能使果實成熟、所以人人都歡迎我的、夏呀！你能嗎？夏說：「你不要笑我、我一到來、可以種地、可以開花、又能結黃瓜、這你能嗎？還能幷助他們的茂盛、所以都和我的感情深厚、你若一來、把那天眞爛漫的東西、都毀傷了、把那美麗的世界、弄成枯萎不堪了、稍有不隨、就叫霜友、來蹂躪、是無惡不爲的、百卉枯萎、木葉凋落、我的朋友們、不忍和你們相抗、是避免民害呀！所以忍氣呑聲的、就是一個下野罷！秋呀！秋呀！你有多麼不仁、有多不義呢！你知道有多少寃魂、在那邊哭你呢！」

十九、十、十八

## 鐘

（李秀雲）

有一天、我在睡覺的時候、聽見表先生說「小學生、快點起來吧、現在已經六點鐘了」我聽見他說的話、就趕快起來、洗洗臉、吃點點心、就上學校去了、我想、虧得表先生叫我起來、不然就不是晚到了嗎、表先生眞是我的好朋友呀

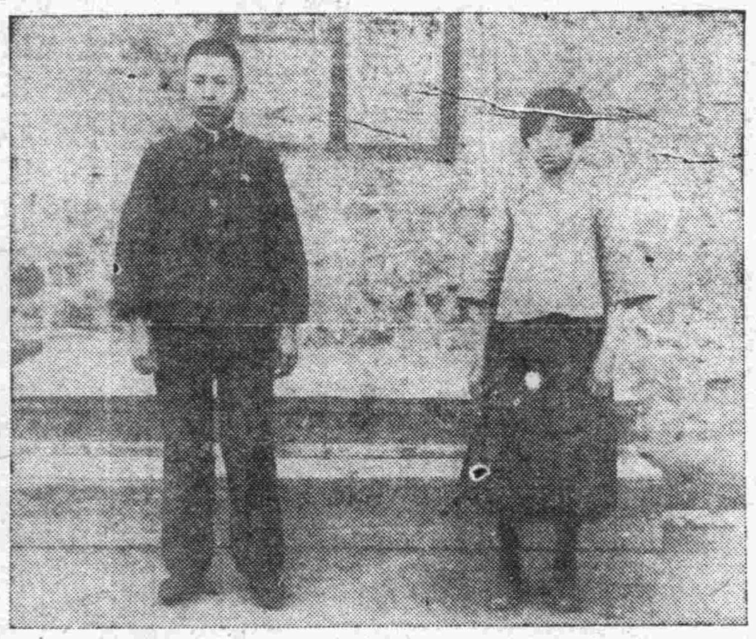

多才小友 （右）駱蘊華（左）王鳳儀

## 自家返校記

（鳳城縣立第三小學校高十級一年生唐少乙）

余於暑假時、自校遄返故鄉（遼陽）在家休息多日、不覺光陰如逝、轉瞬間一月盡矣、余乃備裝赴校、是日雲淡風輕、微雨初晴、花向人笑、鳥向人鳴、自家至站、一路風光頗佳、行行不久、即至站矣、於站中休息片刻、遂即買票、未幾、剪票、只見火車自南北行、蜿蜒而來、車停、吾乃上車、有頃、車開前行、行至半途、天氣爽朗、風光明媚、經太子河橋約里許、颶輪急轉、二百里餘之地、已於兩句鐘時至矣、抵遼寧、在省住宿一夜、翌日、早晨、復又乘車、折而南行、經車洞二十餘、大山聳疊、高入雲際、地勢崎嶇、盤旋縣亘、車行約三百餘里、時已五句鐘、即至鳳城、下車後、歸於本宅、越日乃至校中、見諸位師長、入室受課、暇時洪筆記之、以誌不忘耳

## 替她掉了些眼淚

（王鼎臣 十一歲）

晚餐後、我在院中遊玩、忽然聽見哭聲、我隨着哭聲找去、才知道有人是在屋裏哭、我便循聲進去、只見屋內的人都擠滿了、大概是些鄰里戚族、圍住一個老年婦人、並且大家都流着眼淚勸她不

## 八月六日的日記

（王鳳儀）

八月二日那一天、楊君世奇給我來一封信、信內有一件新聞、就是高麗人將吉敦鐵路、敦化這邊的大橋燬毀兩座現在連火車都不通行了、高麗人敢在我國橫行、破壞我國鐵路、實在是日本人叫他們這樣做的、眞有滅我國的危險、我們還不趕快努力嗎？

## 可愛的這本書

（蓋平東海山寨村立小學初級四年生楊世澤）

我們這本教科書、他是我們靑年的好朋友、他那裏有字有圖、有詩歌、有故事、又有很多的趣話、我們要念了這本書、我們的知識、就多了、我們的學問、也長了、我們沒見着的、也見得實確了、我們沒聞着的、也聞得爛熟了、這本書是很有益處的、比那美味還香、比那黃金還貴、可愛的就是這本書

## 對於長春小學運動會說的話

（吉長附小四年生孫孝慶）

十月五日、是長春小學運動會第二天、我級和十七級的同學去參觀、我看到有三項好的地方、一、會場秩序很好、二、童子軍都能自己做飯做菜、三、賽跑的人都很努力、我希望你們開第二次運動會的時候、也要有這樣精神才好

## 魚

（新詩）（楊實春）

魚呀！魚呀！
眞不錯
一天到晚無事做
祇在水中游來游去
身體是何等的淸潔？
精神是何等的快活？
恨我不能跳進水去、
和你一同快樂

## 通訊

親近的老小孩先生

哈！我又看見、小友樂園裏、登出我的作品來了！我歡喜得很！高興得很！此後我要按期的常投、請你也要費心給我按期披露、以增我練習作文的興趣！並且我還有兩個疑問？要請你指告我 疑問寫在下面

一、給你郵稿、用中國郵票、行不行？

二、假若不准貼中國郵票投稿的信、可不可以貼一分郵票？

這兩個問題、務必請你抽暇、在空白的地方答覆我！

祝你

撰安！

小弟弟鄭範儀自鐵嶺

範儀小友

一、你住的地方、如果有中國郵局、你無論寄信往何處、自然當用中國郵票

二、你寄稿的時候、請你問一問郵局、應該貼多少就行

老小孩

秋日山村 （董世祥）

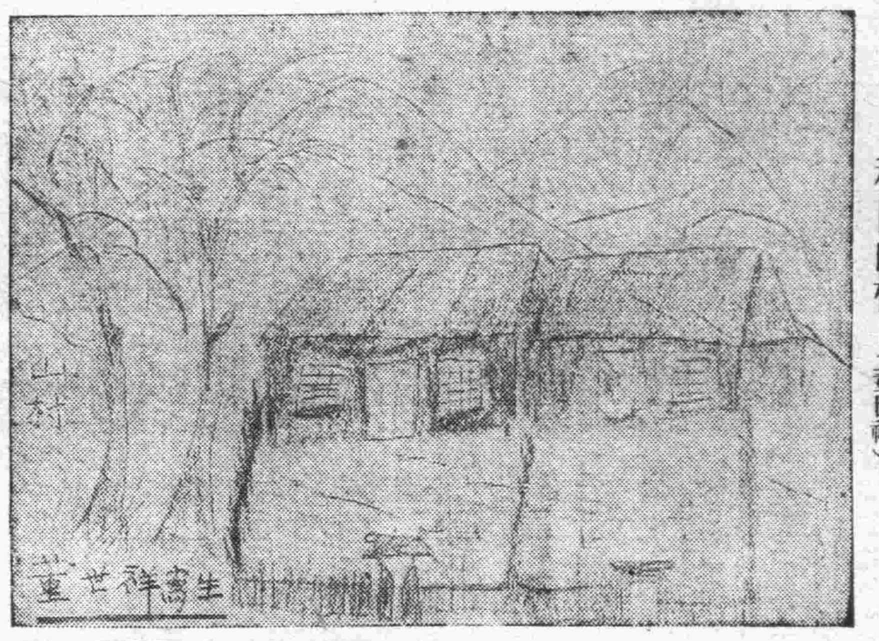


星期垂釣 亮甲店第一普校王連成作

# 國貨香煙招募各處代理

本號總經理上海著名煙廠如左

福新烟公司 名花牌 無敵牌
呂宋烟公司 福新牌 黑西女牌
全球烟公司 美未克牌 好得來牌

其他各牌不及細載東北各縣有願包銷者請向敝號接洽無任歡迎

東三省總經理大連徐利興啓

# 樓房招租

大連處南北水陸要衝、行旅輻輳、商務繁盛、向以旅館爲樞紐、特於榮町六番建築三層洋樓大旅社一座以便出租社內有地下室灶房食堂庫房宿舍鍋爐間一堦有院落客廳浴室汽車房事務所二三堦特等房普通房有五十餘間屋頂洋灰平台各堦冷熱水管電燈電鈴煖氣爐安全器便所浴室色色俱全門面裝修極其雄壯至各堦洋灰磚地磁磚牆壁粉飾精巧富麗堂皇尤其餘事如願經營是業者請從速訂租每日午後二時至四時駕臨榮町德順盛五金號內由代理人領看無任歡迎謹啓

# 湯玉麟啓事

敬啓者國曆十月二十日（即陰曆八月二十九日）在承德寄寓爲次孫歟明授室猥以瑣事不敢勞動親友隆情厚貺敬謹璧謝恕不具帖伏維諒鑒湯玉麟拜啓

# 武維揚不愧名醫

舍弟孫鶴生充差大連民政署體質素弱勞久成疾初患痰中略血今忽大吐不止舉家驚惶幸經友人介紹大龍街天和藥房內寓之武維揚先生診治服藥後效如桴鼓連服五劑疾去如失刻已作事睹此神奇妙術感於患者之難逢因此鳴謝並感大德無涯

大連正隆銀行 孫耀庭謹啓

# 開店廣告

敝號新到各種精工妙品廉價出售茲將品名列左

寶石類 金銀工藝品 銀皿銀匙 叉子 刀子 手表 掛鐘 光學器具 玻璃製品 革製品等物

BRUNO HAUBE 白羅好勃

本店 青島 支店 大連山縣通六四

# 大連首創 遠大百貨店

●●專辦中外新奇零細雜貨舉凡社會各界所需無不齊備
新到男女兒童襪衫毛衣大氅斗蓬洋服用品運動用具

國貨居多 熱心提倡

特別賤賣 以圖廣銷

●●附帶上海各樣男女時式靴鞋及各種運動鞋女漆皮鞋
代理勝利開明高亭蓓開大中華唱片及各大公司唱機

浪速町七十番地 電話二一六五番

# 鳴謝大連東北商行保險部賠款迅速

敬啓者敝號於今歲陽歷八月間在大連東北商行經理帝國海上保險公司投保銀壹萬兩不料於陽十月拾號因一時不慎火光冲霄事後遂電通知該行聲明始未該行經理唐潤之君聞訊之下即行蒞塲勘驗調查無訛未過兩日遂照損失程度如數賠償足徵該公司信用昭著唐經理辦理有方是此敝號領款之下無以爲報謹登報端以申謝悃伏望我儕一般保險諸君務希早登極樂亦是敝號介紹之幸也

營口南新街 永德長公記謹啓

# 東北交通委員會材料購辦委員會招標廣告

本會現奉東北交通委員會核准標購交通材料茲將購置機關材料名稱數量等項列表於左凡願承辦者希即先期來會登記領取標單並索閱詳章其已登記者即派員領取或函索標單爲要

| 購置機關 | 材料名稱 | 數量 | 開標日期 | 交貨地點 | 備考 |
|---|---|---|---|---|---|
| 呼海路 | 鋼鈑梁 | 四架共重三〇三〇六〇公噸 | 十一月七日下午三時 | 松浦 | |

會址 遼寧東北交通委員會

# 世界大戲院

八月二十九日起連演五天

前部 紅蝴蝶 友聯公司出品 武俠機關第一巨片 徐琴芳主演

下期預告 後部紅蝴蝶

# 上海大戲院

新設電話二二五四七番 陽曆十月十九日起映

古裝歷史猛戰俠義佳片 明太祖朱洪武

天一青年公司最新出品 導演邵醉翁 主演陳玉梅 （所有歷史完全寫出大有可觀）

下期准映 （香艷滑稽愛情佳片） 大鬧攝影場 滑稽佳片

# 南洋手表公司季秋特別大減價

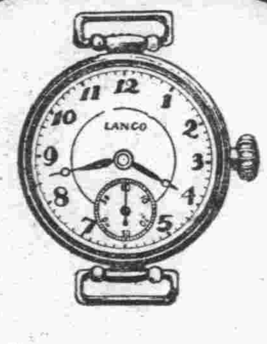


十月十五起 二星期

秋季減價旨在推廣營業起見手表眼鏡照碼八扣

◎特設 廉價部份原碼對扣良好機會幸勿錯過

◎種類 手表懷表座鐘掛鐘養目眼鏡戲匣話片精工修理

◎地址 大連監部通 電話五〇八一

韓奇逢大醫士台鑒、啓者、儂因求學用功之過度、致患血薄氣衰症、時常頭迷四肢無力、心忙心跳、白帶過多、經血不調、自于歸之后、因家務紛忙、操勞過甚、病尤加劇、屢經中外名醫調治、毫無功效、幸有友人李君贈送（黑雞白鳳丸）半打、服之果然有效、又購服半打、病已除根如此良藥不可多得、特奉上像片一紙、請登報端以誌謝忱、此請大安、莊玉敏書 附像片一紙

黑雞白鳳丸百發百中凡患經血各病服之藥力絕大萬試萬靈老婦服月經復至姙娠子女腰腿腹痛心忙心跳或年久之白帶久不孕育子宮寒冷速服此藥百發百中有立桿見影之功以湯潑雪之效購服一試其效力使知

定價奉總公司通告由國歷十月一日起每打五十元每盒五元吉黑區每打哈洋六十元每盒六元

總發行上海四馬路中和里韓奇逢藥房無限公司

分發行天津法界信昌里十三號韓奇逢藥房無限公司

哈爾濱道外萬國車票隔壁韓奇逢藥房無限公司

遼寧大西邊門外三經路東邊韓奇逢藥房無限公司分行

# 緊要聲明

良佐自民國十三年春在遼寧與京陵經友人介紹與賈氏永和結婚忽忽數載不意該氏劣性生成兇悍刁玩四字悉備百般勸導始終不悛去夏復由熱河防次假言歸寧携去銀洋衣物一去不返心肥己無可諱言當即稟明長官並在法院聲請脫離關係在案面函告賈氏聽其自由所有携去財物一概不究近聞該氏在外仍借鄙人名義任意行動茲特鄭重聲明鄙人與賈氏永和完全脫離關係所有賈永和在外一切行爲鄙人概不負責謹此聲明

劉良佐謹啓

# 感謝長壽公司生殖靈眞有靈驗

敬啓者鄙人向來身軀軟弱面容消瘦作事缺少精神屢請明醫診治服過極多補藥無如卒不見功上月蒙契友陳君唐兒介紹向浪速町長壽公司購生殖靈一料服之效力甚宏刻下面皮紅潤身體轉强作事不知倦怠足見生殖靈眞有靈驗不同凡品爲此登報鳴謝藉感製造此藥與經售此藥者功德無量焉

大連市山縣通十八番地 東裕錢莊 李仲言謹啓

# 黃金丸

兼治 夢遺滑精 宮寒不孕

每瓶大洋一元九角半

各大藥房均有出售

總經理 遼寧 新新大藥房 營口 桔泰和藥行 哈爾濱 寰球大藥房

上海大華藥房總發行

# 清血解毒 內服血清

花柳症之聖藥 瘋骨痛之靈劑

每瓶一元五角

上海大華藥房發行

總經理 遼寧 新新大藥房 營口 桔泰和藥行 哈爾濱 寰球大藥房

各大藥房均有出售

CHEVROLET

漢口市政府
經營之二十四輛
雪佛蘭公共汽車

所經路線。長十英里。每日十六小時內。每輛可行單程廿四次。每次平均載客一百二十人。連近路乘客在內。

此爲漢口市雪佛蘭公共汽車之成績。查漢口市政府創辦公共汽車。已一年有半。初祇雪佛蘭數輛。近以成績昭著。獲利豐厚。逐漸增至二十四輛。

由此可知。中國經營長途汽車者。如欲獲利。可操左劵。非用雪佛蘭不可。良以雪佛蘭底盤。既堅實耐久。而平時用油尤奇省也。

大連經理 遼東自動車公司 山縣通三三號

特別分銷處
金州 德和棧 電話三六七七番
旅順 遼東運送店
普蘭店 福生德
瓦房店 元順福
復縣城 復通汽車公司
皮子窩 興盛德
城子疃 大安公司
莊河縣 莊復汽車公司
熊岳驛 煤炭公司
蓋平城 萬昌厚
大石橋 同興茂絲房

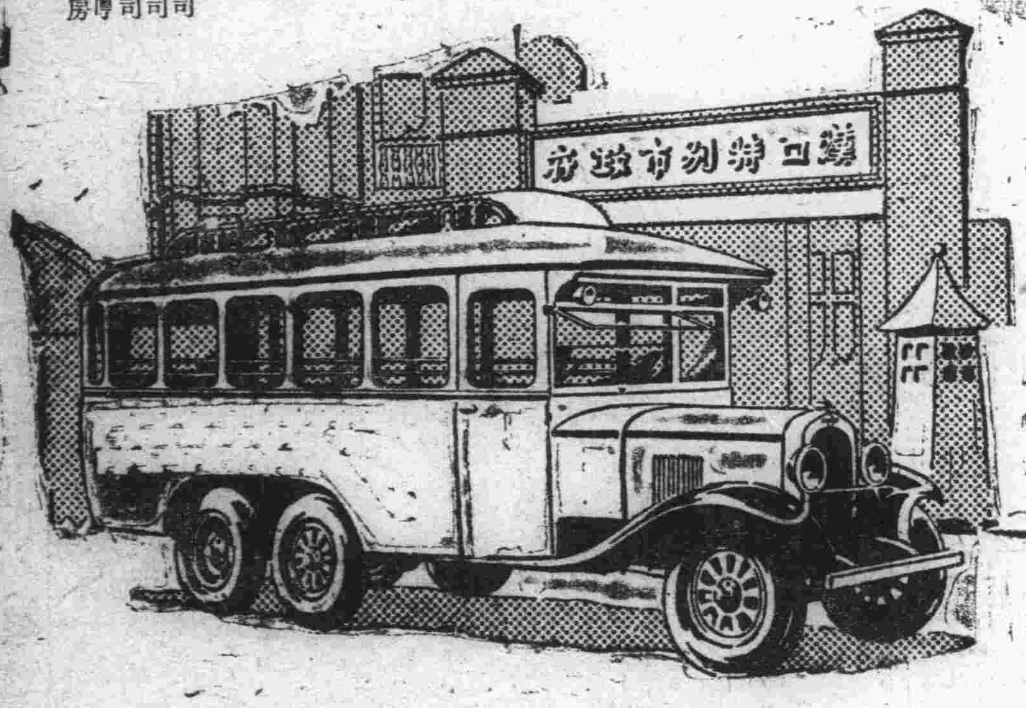

雪佛蘭爲美國通用汽車製造總廠之出品

上海萬國野總會廣告

秋季第六期賽馬香檳彩票是大家的發財機會到了香檳彩票的希望最大獎的頭獎獨得現大洋四萬圓 二獎一萬四千圓 三獎七千圓 四獎四十餘張每張得一百四十圓 頭二三獎上下碼均有附獎上列之獎金以售票多寡爲標準 外埠購票者函遼寧德順隆二處均可通信附項加郵費一角必將彩票奉去不誤

遼寧德順隆 長春義興昌 遼寧總代理日站浪速通四十一番地轉盤東

長春隆洋行 長春頭道溝義興昌 長春城內北大街世興金店 長春商埠大馬路德茂永 長春分會設二道溝興順增內 寓長春頭道溝興順增綢緞莊 遼寧大南門裡古雅合

張家灣站德順號 哈埠總分會 啓票價每張金票一元現洋一元六角哈洋二元

陽歷十一月四日開獎



頑癬皮膚病 一盒保好

愛膚膏

健膚良藥愛膚膏專治頑癬腳氣足爛陰囊癬金錢癬牛皮癬疥癬鵝掌風濕疹凍瘡火傷創傷擦傷胼胝(生雞眼)陰毛虱毒蟲咬傷靴傷酒刺粉刺面皰雀斑汗疹丹毒潰瘍陰部痒疹陰部潰瘍口瘡耳瘡頭瘡糟鼻子鼻瘡細疹刮刀瘡胎毒瘡肛門瘡痔瘡此外皮膚諸症一搽立好効驗如神世之患皮膚病者請試一試以知弊舖言之謬矣

代售處
奉天四平街 大德生大藥房
奉天鐘樓南 中西大藥房
奉天鼓樓南 歐美大藥房
奉天鼓樓南 永年大藥房
奉天鐘樓南 歐美大藥房
安東中富街 東益增號
鐵嶺 平記大藥房
長春北門外 中西大藥房
長春北門裡 興亞大藥房
遼陽什字街 天紀成
營口二道街 中西大藥房
營口魚市口 五洲大藥房
營口永世街 興亞大藥房
營口西大廟 義興成余記
吉林糧米行 五洲大藥房
瓦房店新市街 德記大藥房
大連市監部通 華泰大藥房
大連市奥町 華西大藥房
貔子窩永寧街 德記商行
普蘭店平安街 德順藥房
金州城裡 德記藥行
西崗子平和街 廣生堂
海城城裡 華西大藥房
鳳凰城南街 中西大藥房
天津估衣街 萬記公司
北京大柵欄 華美大藥房
北京大柵欄 老德記藥房
北京前門外 中美大藥房
天津日租界 回春大藥房
▽其他各埠大藥房均有代售

總批發處
大連市山縣通一丁目
電話六七六五
順和公司支店

君患肝火否
我有潤腸丸

肝火中燒・最易激怒・世人往往因小不忍而亂大謀者・由於憤怒・實由於肝火・

君有肝火否・盍服第威德潤腸丸以平之・藥料完全植物質・毫無刺激作用・日服二粒・肝氣不作・祝君前途更多勝利・

價格低廉祇售兩角

第威德
潤腸丸

各大藥房均有出售

最有効果的

雙美人牌牙粉

製品第一品質第一而効力亦居第一位之双美人牙粉

年年改良—双美人牙粉之品質
年年增加—双美人牙粉之銷路

得了貓兒失了牛

患便秘者有時欲節省數毫洋不肯購服清導丸卒至因此而發生重病受了無限的痛苦與重大的損失這就是像俗語所說「得了貓兒失了牛」須知便秘乃百病之源幷非小疾清導丸療便秘而不傷腸胃無絞痛峻瀉與生癮諸弊非如空言讚美之瀉藥所可比擬

湖南溆浦縣政府費君壽卿云「鄙人素患便秘諸藥無效後服清導丸數劑不特大解如常而且胃强神旺身體大佳此丸之功眞不可思議哉」

清導丸各藥房均有出售或直向上海江西路六十號韋廉士藥局函購

滿洲報星期副刊

大連市山縣通一二四二番地
發行所
中日合辦 滿洲報社

(隨報奉贈)

# 張副司令國慶日閱兵記

新任陸海空軍副司令張學良氏、於本月九日就職。次日爲國慶佳辰。張氏乃以副司令資格。在遼寧省城之北大營閱兵場。舉行閱兵盛典。是日由省政府經鐘樓街而大北邊門。沿途警戒。備極森嚴。大北邊門外及北大營南卡門均搭有松枝牌樓。上綴整軍經武等字樣。會場內副司令及高級官員中外來賓休息室前。則綴我武維揚四字。一切布置。頗有莊嚴隆重之況。自清晨起。由城內至閱兵場。各級民衆。學生軍人等。肩摩轂擊。人海人山。車馬水龍。往來如織。吉林主席張作相、黑龍江主席萬福麟、遼寧主席臧式毅、熱河主席湯玉麟、哈埠特區長官張景惠、中央代表張羣吳鐵城、各國領事、中外要人及張夫人于鳳至女士、先後到場。午後一時、張副司令着戎裝常禮服驅車蒞場。一時視線畢集。全場肅然、即於秋高氣爽中、大鳴禮砲。軍樂齊作。恭奏國歌。張副司令登禮臺。閱兵總指揮第一旅長王以哲、馳馬趨前。敬禮報告畢、副司令乘車。由張作相王以哲陪乘。張羣吳鐵城胡若愚及中外來賓。乘車隨行巡閱一週仍就原位。各種軍隊。即開始動作。坦克車、迫擊砲、探照燈、賽德卡、以及步騎各隊。分列進行。靴聲蹄響。劍影槍林。利器畢陳。倍形威武。復有飛機十餘架。旋繞秋空。互相映和。各種情形。較之以往閱兵大典。殊覺別有壯觀。檢閱既畢。爲時已二時餘矣。今茲戰局纔終、和平將現。揆其原因乃東北軍躍馬出關所致。故此次之儀式更似有一種重要之印象。用記其大畧。以示特書之意焉。

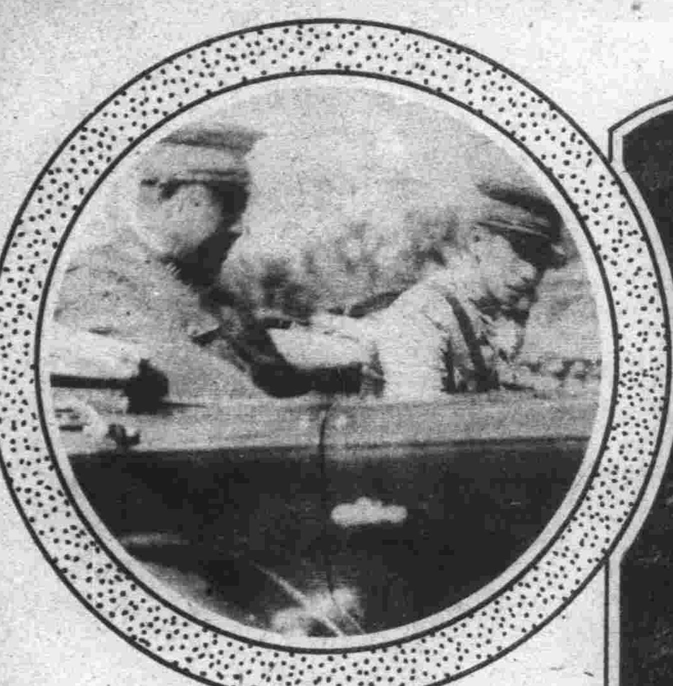
在汽車上檢閱軍隊之張副司令及張作相氏

張副司令仰觀飛機

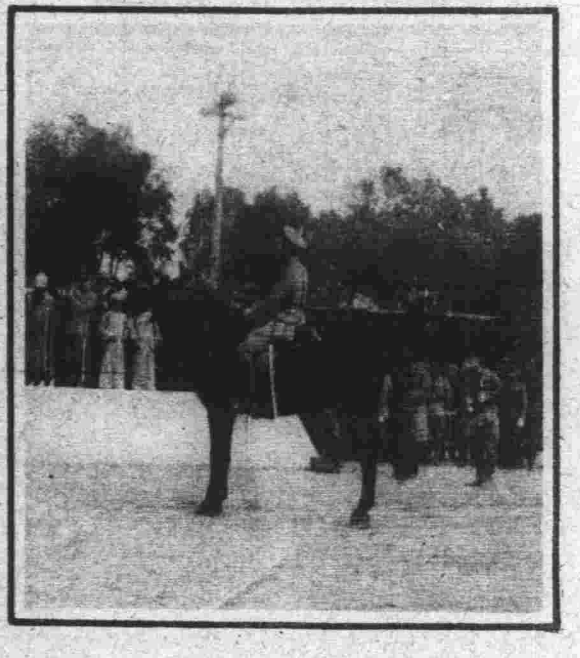
王以哲向張副司令報告各種軍隊編制

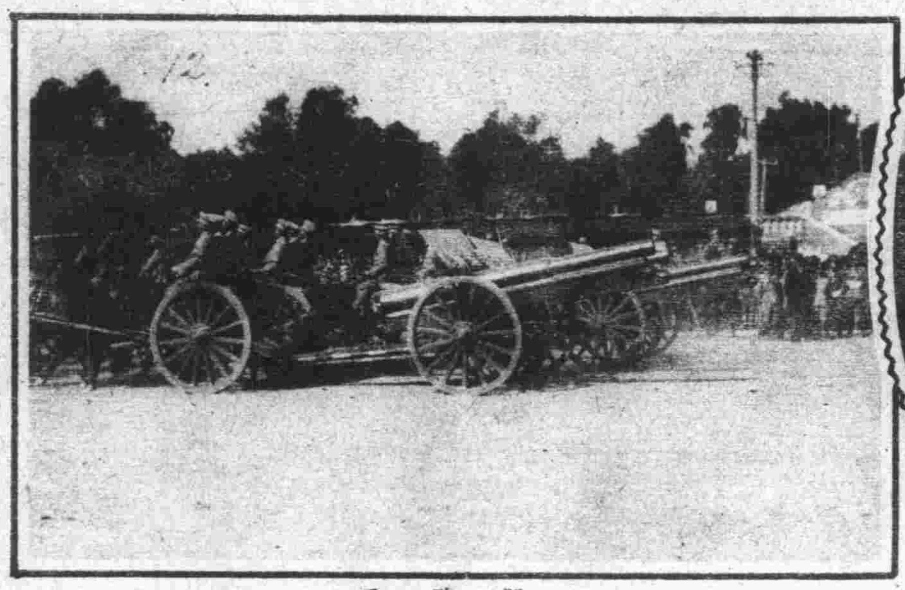
重砲隊

于鳳至女士到會場下車之情形

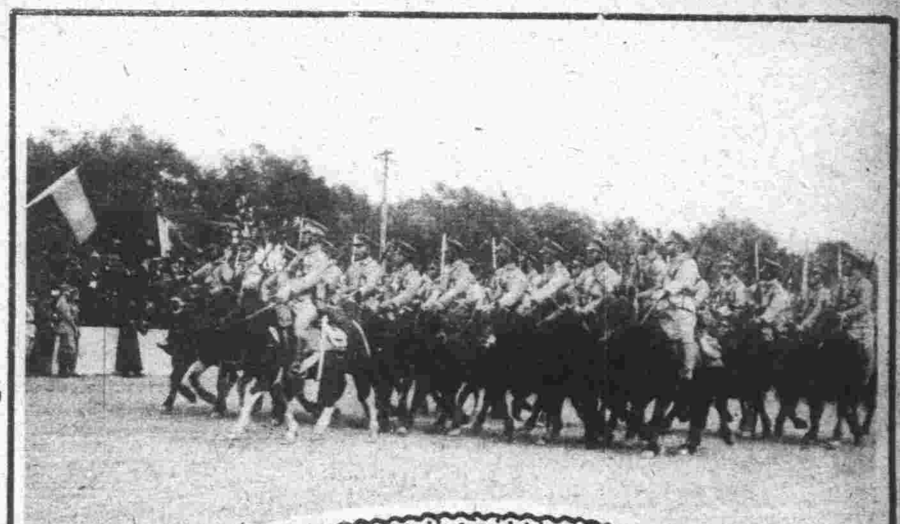
馬隊

步兵隊

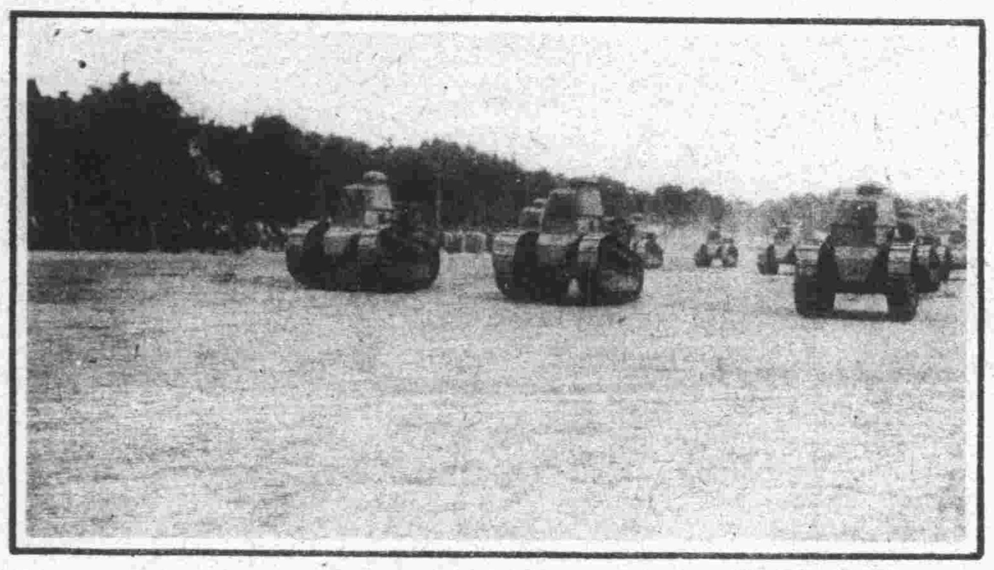
鐵甲車隊

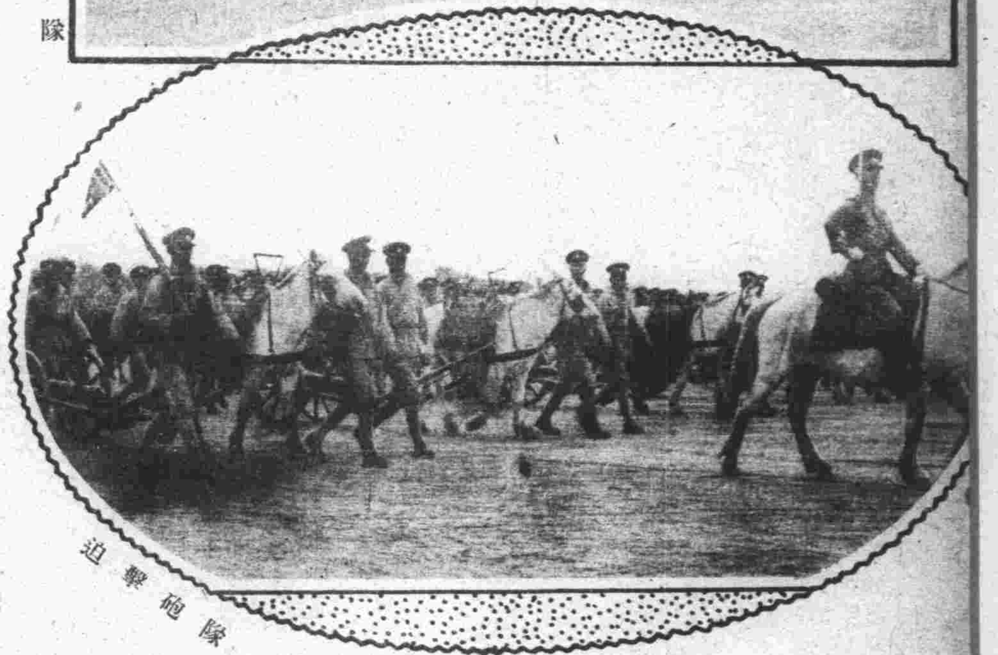
迫擊砲隊

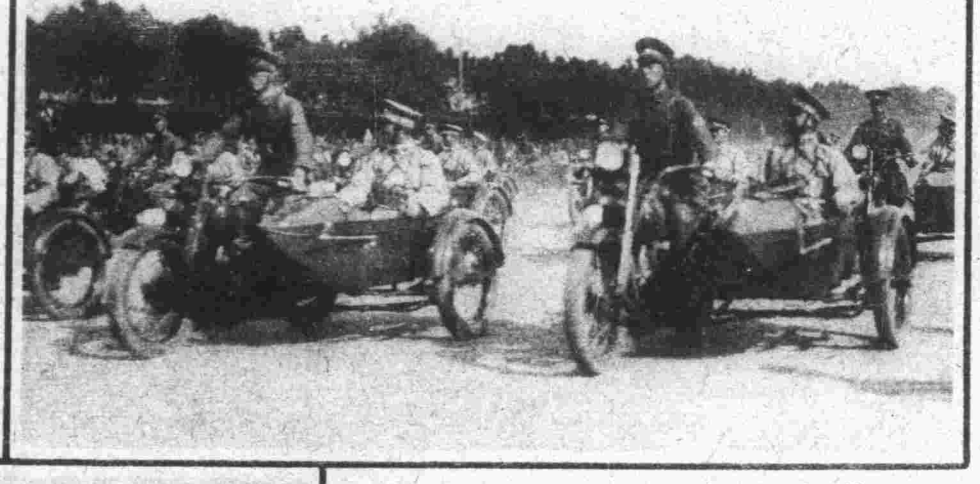
賽德卡隊

優游星浦高臥廬不問時事之潘復氏

潘氏書贈西片社長之直幅

舊騎人已怨秋不堪平遠發詩愁
要看萬壑爭流處他日終須顧虎頭
西片先生方家正之 潘復

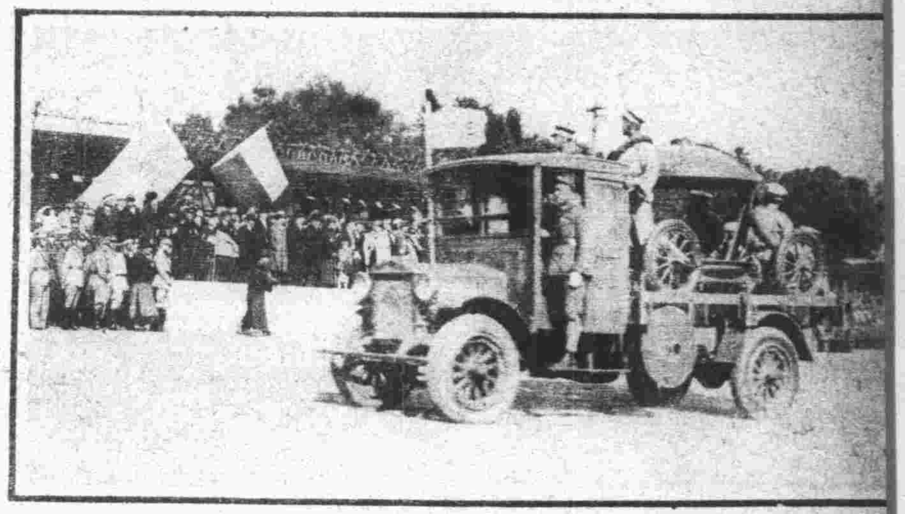
探照燈隊

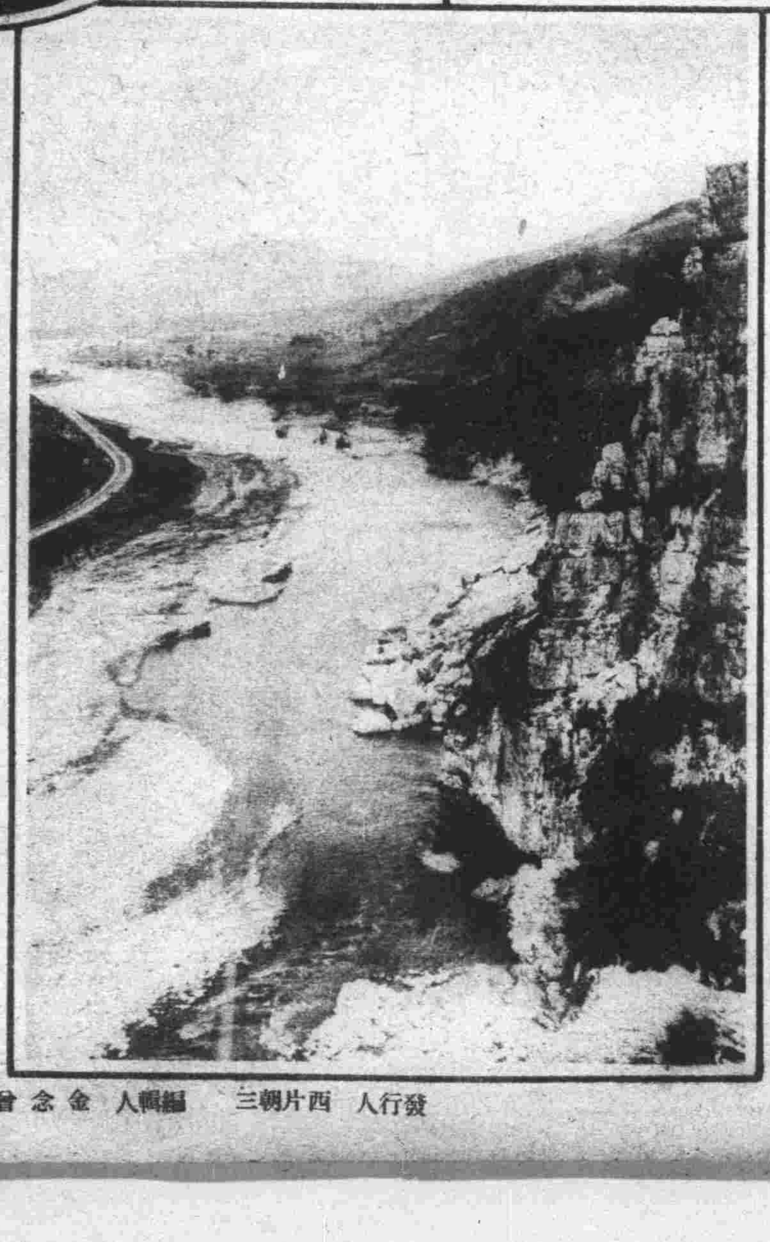
安奉線釣魚臺

大連最初由美國費城大學畢業之龐永選君

砲車隊

(閱兵寫眞全係東北新聞影片社攝)

大連藝版所(製版)

發行人 西片朝三 編輯人 金念曾 印刷人 金慕章

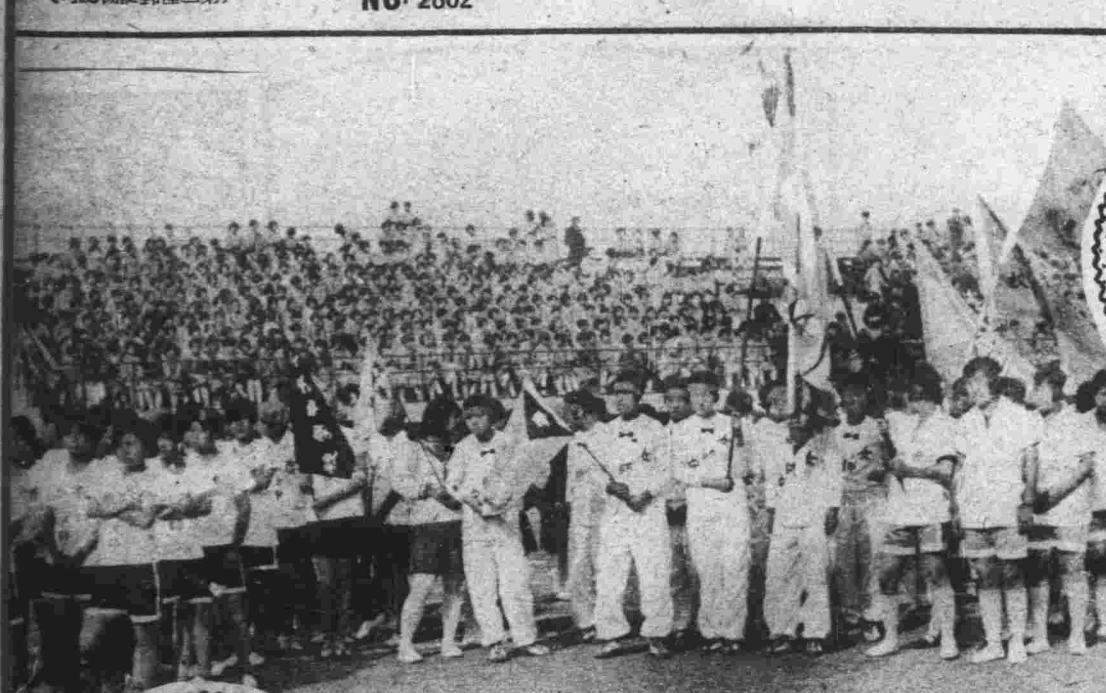

全體遊行

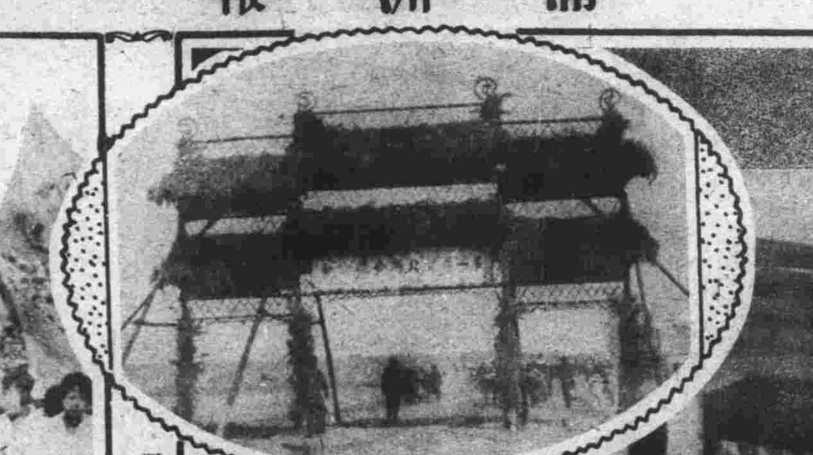

運動場之牌樓

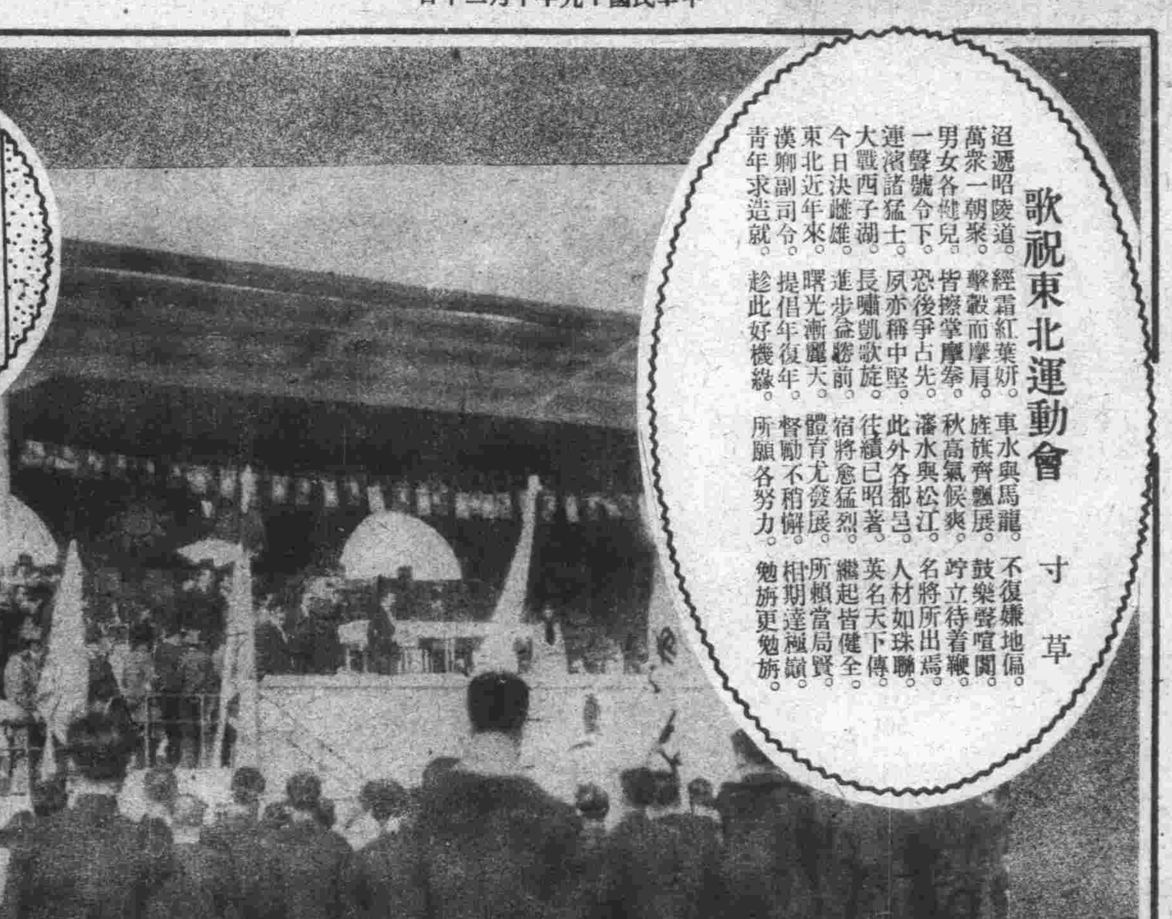

張會長致訓詞

## 歌祝東北運動會

寸草

迢遞昭陵道。經霜紅葉妍。車水與馬龍。不復嫌地偏。
萬衆一朝聚。擊轂而摩肩。旌旗齊飄展。鼓樂聲喧闐。
男女各健兒。皆擦掌摩拳。秋高氣候爽。竚立待着鞭。
一聲號令下。恐後爭占先。瀋水與松江。名將所出焉。
連濱諸猛士。夙亦稱中堅。此外各都邑。人材如珠聯。
大戰西子湖。長嘯凱歌旋。往績已昭著。英名天下傳。
今日決雌雄。進步益勝前。宿將愈猛烈。繼起皆健全。
東北近年來。曙光漸麗天。體育尤發展。所賴當局賢。
漢卿副司令。提倡年復年。督勵不稍懈。相期達顛巔。
青年求造就。趁此好機緣。所願各努力。勉旃更勉旃。

女子總指揮高梓女士

吉林女選手

東特女選手

同澤男選手

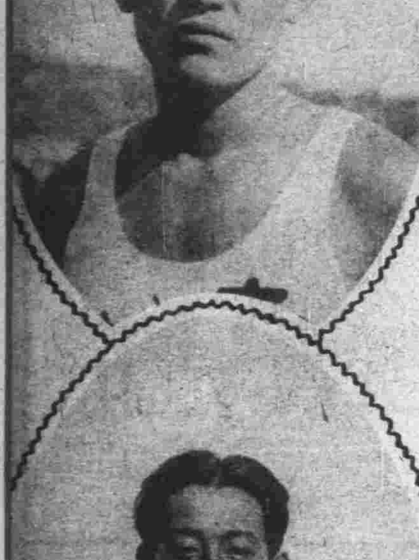

八百米選手王明深君

孫桂雲女士

東大附中全體選手

短跑怪傑劉長春君

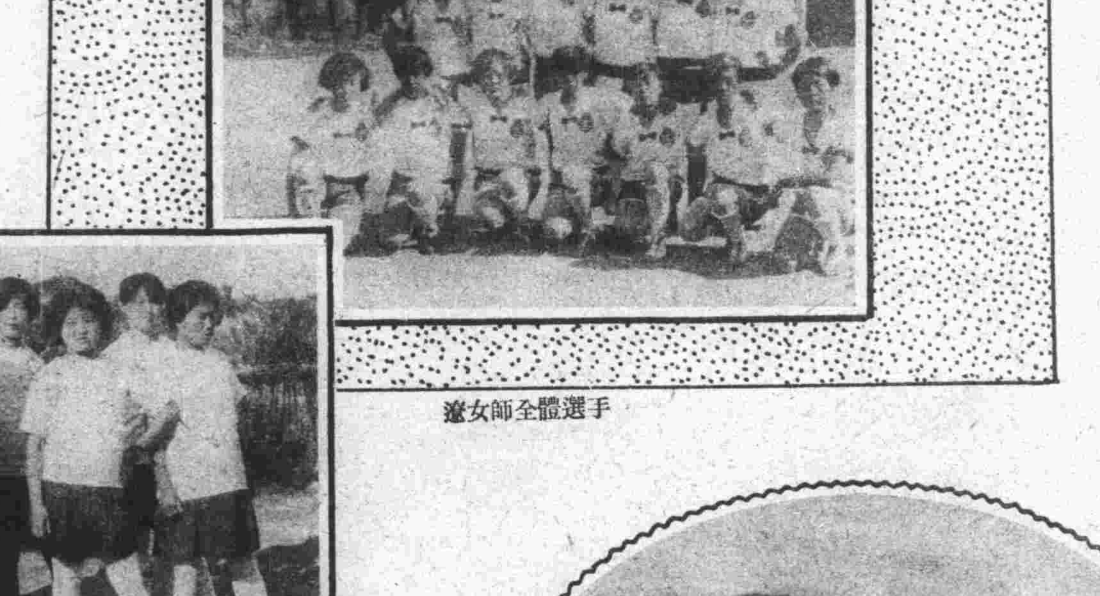

遼女師全體選手

女子體專選手

打破全國記錄之吳梅仙女士

遼女師接力選手

吉大女選手

三級跳遠及高欄第一之蕭鼎華君

黑龍江女選手

吉林女中接力選手

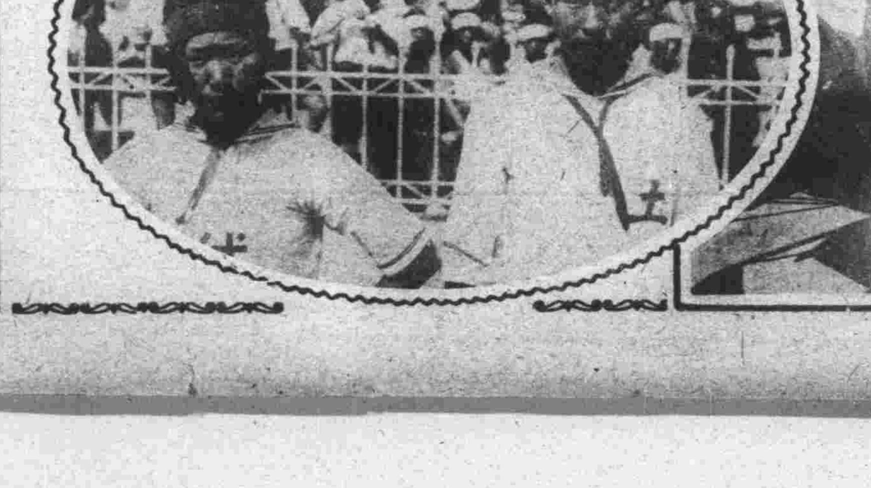

大連公學堂聯合運動會女子百米勝利者（初女）姜樹雲（土公）（高女）欒金梅（伏公）

大連公學堂聯合運動會閉會式及賞與式

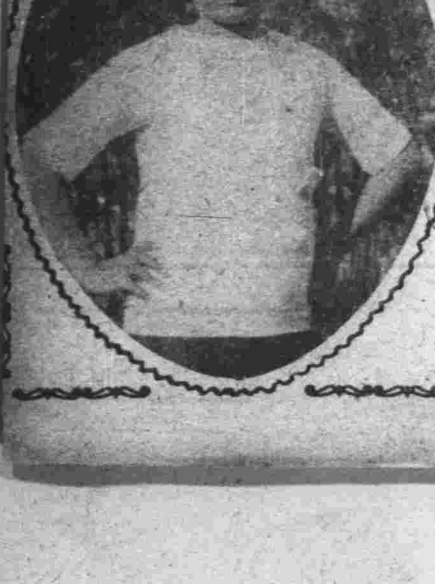

壘球擲遠選手王羽笙女士

擲鐵餅第一之李憲章君

東亞印刷大連支店印行